



AJUNTAMENT
DE SANTA EULÀRIA DES RIU
(BALEARIS)

ESTUDIO DE GESTIÓN DE RESIDUOS DE CONSTRUCCIÓN Y DEMOLICIÓN



AJUNTAMENT
DE SANTA EULÀRIA DES RIU
(BALEARIS)

ÍNDICE

1. CONTENIDO DEL DOCUMENTO
2. AGENTES INTERVINIENTES
 - 2.1. Identificación
 - 2.1.1. Productor de residuos (promotor)
 - 2.1.2. Poseedor de residuos (constructor)
 - 2.1.3. Gestor de residuos
 - 2.2. Obligaciones
 - 2.2.1. Productor de residuos (promotor)
 - 2.2.2. Poseedor de residuos (constructor)
 - 2.2.3. Gestor de residuos
3. NORMATIVA Y LEGISLACIÓN APLICABLE
4. IDENTIFICACIÓN DE LOS RESIDUOS DE CONSTRUCCIÓN Y DEMOLICIÓN GENERADOS EN LA OBRA.
5. ESTIMACIÓN DE LA CANTIDAD DE LOS RESIDUOS DE CONSTRUCCIÓN Y DEMOLICIÓN QUE SEGENERARÁN EN LA OBRA
6. MEDIDAS PARA LA PLANIFICACIÓN Y OPTIMIZACIÓN DE LA GESTIÓN DE LOS RESIDUOS RESULTANTES DE LA CONSTRUCCIÓN Y DEMOLICIÓN DE LA OBRA OBJETO DEL PROYECTO
7. OPERACIONES DE REUTILIZACIÓN, VALORIZACIÓN O ELIMINACIÓN A QUE SE DESTINARÁN LOSRESIDUOS DE CONSTRUCCIÓN Y DEMOLICIÓN QUE SE GENEREN EN LA OBRA
8. MEDIDAS PARA LA SEPARACIÓN DE LOS RESIDUOS DE CONSTRUCCIÓN Y DEMOLICIÓN EN OBRA
9. PLIEGO DE PRESCRIPCIONES TÉCNICAS. PRESCRIPCIONES EN RELACIÓN CON EL ALMACENAMIENTO, MANEJO, SEPARACIÓN Y OTRAS OPERACIONES DE GESTIÓN DE LOS RESIDUOS DE CONSTRUCCIÓN Y DEMOLICIÓN
10. VALORACIÓN DEL COSTE PREVISTO DE LA GESTIÓN DE LOS RESIDUOS DE CONSTRUCCIÓN Y DEMOLICIÓN.
11. DETERMINACIÓN DEL IMPORTE DE LA FIANZA
12. PLANOS DE LAS INSTALACIONES PREVISTAS PARA EL ALMACENAMIENTO, MANEJO, SEPARACIÓN Y OTRAS OPERACIONES DE GESTIÓN DE LOS RESIDUOS DE CONSTRUCCIÓN Y DEMOLICIÓN
13. DOCUMENTOS ADJUNTOS AL ESTUDIO DE GESTIÓN DE RESIDUOS DE CONSTRUCCIÓN Y DEMOLICIÓN



1. CONTENIDO DEL DOCUMENTO

En cumplimiento del "Real Decreto 105/2008. Regulación de la producción y gestión de los residuos de construcción y demolición", el presente estudio desarrolla los puntos siguientes:

- Agentes intervinientes en la Gestión de RCD.
- Normativa y legislación aplicable.
- Identificación de los residuos de construcción y demolición generados en la obra, codificados según la "Decisión 2014/955/UE. Lista europea de residuos".
- Estimación de la cantidad generada en volumen y peso.
- Medidas para la prevención de los residuos en la obra.
- Operaciones de reutilización, valorización o eliminación a que se destinarán los residuos.
- Medidas para la separación de los residuos en obra.
- Prescripciones en relación con el almacenamiento, manejo, separación y otras operaciones de gestión de los residuos.
- Valoración del coste previsto de la gestión de RCD.

2. AGENTES INTERVINIENTES

2.1. Identificación

El presente estudio corresponde al proyecto de ejecución Fase II del Palacio de Congresos de Ibiza, situado en Santa Eulària des Riu. Los agentes principales que intervienen en la ejecución de la obra son:

Promotor	Ajuntament de Santa Eulària des Riu
Proyectista	PESQUERA ULARGUI ARQUITECTOS S.L.P.
Director de Obra	A designar por el promotor
Director de Ejecución	A designar por el promotor

Se ha estimado en el presupuesto del proyecto, un coste de ejecución material (Presupuesto de ejecución material) de 23.463.498,76 € (0.10% del PEM). No obstante, según cálculos realizados ascendería a la cantidad de 82.138,50 €.

2.1.1. Productor de residuos (promotor)

Se identifica con el titular del bien inmueble en quien reside la decisión última de construir o demoler. Se pueden presentar tres casos:

1. La persona física o jurídica titular de la licencia urbanística en una obra de construcción o demolición; en aquellas obras que no precisen de licencia urbanística, tendrá la consideración de productor del residuo la persona física o jurídica titular del bien inmueble objeto de una obra de construcción o demolición.
2. La persona física o jurídica que efectúe operaciones de tratamiento, de mezcla o de otro tipo, que ocasionen un cambio de naturaleza o de composición de los residuos.



3. El importador o adquirente en cualquier Estado miembro de la Unión Europea de residuos de construcción y demolición.

En el presente estudio, se identifica como el productor de los residuos:

2.1.2. Poseedor de residuos (constructor)

En la presente fase del proyecto no se ha determinado el agente que actuará como Poseedor de los Residuos, siendo responsabilidad del Productor de los residuos (promotor) su designación antes del comienzo de las obras.

2.1.3. Gestor de residuos

Es la persona física o jurídica, o entidad pública o privada, que realice cualquiera de las operaciones que componen la recogida, el almacenamiento, el transporte, la valorización y la eliminación de los residuos, incluida la vigilancia de estas operaciones y la de los vertederos, así como su restauración o gestión ambiental de los residuos, con independencia de ostentar la condición de productor de los mismos. Éste será designado por el Productor de los residuos (promotor) con anterioridad al comienzo de las obras.

2.2. Obligaciones

2.2.1. Productor de residuos (promotor)

El productor inicial de residuos está obligado a asegurar el tratamiento adecuado de sus residuos, de conformidad con los principios establecidos en los artículos 7 y 8. de la Ley 7/2022. Para ello, dispondrá de las siguientes opciones:

- a) Realizar el tratamiento de los residuos por sí mismo, siempre que disponga de la correspondiente autorización para llevar a cabo la operación de tratamiento.
- b) Encargar el tratamiento de sus residuos a un negociante registrado o a un gestor de residuos autorizado que realice operaciones de tratamiento.
- c) Entregar los residuos a una entidad pública o privada de recogida de residuos, incluidas las entidades de economía social, para su tratamiento, siempre que estén registradas conforme a lo establecido en esta ley.

Dichas obligaciones deberán acreditarse documentalmente.

Debe incluir en el proyecto de ejecución de la obra un estudio de gestión de residuos de construcción y demolición, que contendrá como mínimo:

1. Una estimación de la cantidad, expresada en toneladas y en metros cúbicos, de los residuos de construcción y demolición que se generarán en la obra, codificados con arreglo a la "Decisión 2014/955/UE. Lista europea de residuos".
2. Las medidas para la planificación y optimización de la gestión de los residuos generados en la obra objeto del proyecto.
3. Las operaciones de reutilización, valorización o eliminación a que se destinarán los residuos que se generarán en la obra.
4. Las medidas para la separación de los residuos en obra por parte del poseedor de los residuos.



5. Los planos de las instalaciones previstas para el almacenamiento, manejo, separación y, en su caso, otras operaciones de gestión de los residuos de construcción y demolición dentro de la obra. Posteriormente, dichos planos podrán ser objeto de adaptación a las características particulares de la obra y sus sistemas de ejecución, previo acuerdo de la dirección facultativa de la obra.

6. Las prescripciones del pliego de prescripciones técnicas particulares del proyecto, en relación con el almacenamiento, manejo, separación y, en su caso, otras operaciones de gestión de los residuos de construcción y demolición dentro de la obra.

7. Una valoración del coste previsto de la gestión de los residuos de construcción y demolición, que formará parte del presupuesto del proyecto en capítulo independiente.

Está obligado a disponer de la documentación que acredite que los residuos de construcción y demolición realmente producidos en sus obras han sido gestionados, en su caso, en obra o entregados a una instalación de valorización o de eliminación para su tratamiento por gestor de residuos autorizado, en los términos recogidos en el "Real Decreto 105/2008. Regulación de la producción y gestión de los residuos de construcción y demolición" y, en particular, en el presente estudio o en sus modificaciones. La documentación correspondiente a cada año natural deberá mantenerse durante los cinco años siguientes.

Asimismo, está obligado a suscribir un seguro u otra garantía financiera que cubra las responsabilidades a que puedan dar lugar sus actividades atendiendo a sus características, peligrosidad y potencial de riesgo, debiendo cumplir con lo previsto en el artículo 23.5.c. de la Ley 7/2022. Quedan exentos de esta obligación los productores de residuos peligrosos que generen menos de 10 toneladas al año.

En obras de demolición, rehabilitación, reparación o reforma, deberá preparar un inventario de los residuos peligrosos que se generarán, que deberá incluirse en el estudio de gestión de RCD, así como prever su retirada selectiva, con el fin de evitar mezcla entre ellos o con otros residuos no peligrosos, y asegurar su envío a gestores autorizados de residuos peligrosos.

En los casos de obras sometidas a licencia urbanística, el poseedor de residuos, queda obligado a constituir una fianza o garantía financiera equivalente que asegure el cumplimiento de los requisitos establecidos en dicha licencia en relación con los residuos de construcción y demolición de la obra, en los términos previstos en la legislación de las comunidades autónomas correspondientes.

La responsabilidad del productor inicial o poseedor del residuo no concluirá hasta que quede debidamente documentado el tratamiento completo, a través de los correspondientes documentos de traslado de residuos, y cuando sea necesario, mediante un certificado o declaración responsable de la instalación de tratamiento final, los cuales podrán ser solicitados por el productor inicial o poseedor

2.2.2. Poseedor de residuos (constructor)

La persona física o jurídica que ejecute la obra - el constructor -, además de las prescripciones previstas en la normativa aplicable, está obligado a presentar al promotor de la misma un plan que refleje cómo llevará a cabo las obligaciones que le incumban en relación a los residuos de construcción y demolición que se vayan a producir en la obra.

El plan presentado y aceptado por el promotor, una vez aprobado por la dirección facultativa, pasará a formar parte de los documentos contractuales de la obra.



El poseedor de residuos de construcción y demolición, cuando no proceda a gestionarlos por sí mismo, y sin perjuicio de los requerimientos del proyecto aprobado, estará obligado a entregarlos a un gestor de residuos o a participar en un acuerdo voluntario o convenio de colaboración para su gestión.

Los residuos de construcción y demolición se destinarán preferentemente, y por este orden, a operaciones de reutilización, reciclado o a otras formas de valorización.

La entrega de los residuos de construcción y demolición a un gestor por parte del poseedor habrá de constar en documento fehaciente, en el que figure, al menos, la identificación del poseedor y del productor, la obra de procedencia y, en su caso, el número de licencia de la obra, la cantidad expresada en toneladas o en metros cúbicos, o en ambas unidades cuando sea posible, el tipo de residuos entregados, codificados con arreglo a la "Decisión 2014/955/UE. Lista europea de residuos", y la identificación del gestor de las operaciones de destino.

Cuando el gestor al que el poseedor entregue los residuos de construcción y demolición efectúe únicamente operaciones de recogida, almacenamiento, transferencia o transporte, en el documento de entrega deberá figurar también el gestor de valorización o de eliminación ulterior al que se destinarán los residuos.

En todo caso, la responsabilidad administrativa en relación con la cesión de los residuos de construcción y demolición por parte de los poseedores a los gestores se regirá por lo establecido en la legislación vigente en materia de residuos.

Mientras se encuentren en su poder, el poseedor de los residuos estará obligado a mantenerlos en condiciones adecuadas de higiene y seguridad, así como a evitar la mezcla de fracciones ya seleccionadas que impida o dificulte su posterior valorización o eliminación.

La separación en fracciones se llevará a cabo preferentemente por el poseedor de los residuos dentro de la obra en que se produzcan.

Cuando por falta de espacio físico en la obra no resulte técnicamente viable efectuar dicha separación en origen, el poseedor podrá encomendar la separación de fracciones a un gestor de residuos en una instalación de tratamiento de residuos de construcción y demolición externa a la obra. En este último caso, el poseedor deberá obtener del gestor de la instalación documentación acreditativa de que éste ha cumplido, en su nombre, la obligación recogida en el presente apartado.

El órgano competente en materia medioambiental de la comunidad autónoma donde se ubique la obra, de forma excepcional, y siempre que la separación de los residuos no haya sido especificada y presupuestada en el proyecto de obra, podrá eximir al poseedor de los residuos de construcción y demolición de la obligación de separación de alguna o de todas las anteriores fracciones.

El poseedor de los residuos de construcción y demolición estará obligado a sufragar los correspondientes costes de gestión y a entregar al productor los certificados y la documentación acreditativa de la gestión de los residuos, así como a mantener la documentación correspondiente a cada año natural durante los cinco años siguientes.

2.2.3. Gestor de residuos

Además de las recogidas en la legislación específica sobre residuos, el gestor de residuos de construcción y demolición cumplirá con las siguientes obligaciones:

1. En el supuesto de actividades de gestión sometidas a autorización por la legislación de residuos, llevar un registro en el que, como mínimo, figure la cantidad de residuos gestionados, expresada en toneladas y en metros cúbicos, el tipo de residuos, codificados con arreglo a la "Decisión 2014/955/UE.



Lista europea de residuos", la identificación del productor, del poseedor y de la obra de donde proceden, o del gestor, cuando procedan de otra operación anterior de gestión, el método de gestión aplicado, así como las cantidades, en toneladas y en metros cúbicos, y destinos de los productos y residuos resultantes de la actividad.

2. Poner a disposición de las administraciones públicas competentes, a petición de las mismas, la información contenida en el registro mencionado en el punto anterior. La información referida a cada año natural deberá mantenerse durante los cinco años siguientes.

3. Extender al poseedor o al gestor que le entregue residuos de construcción y demolición, los certificados acreditativos de la gestión de los residuos recibidos, especificando el productor y, en su caso, el número de licencia de la obra de procedencia. Cuando se trate de un gestor que lleve a cabo una operación exclusivamente de recogida, almacenamiento, transferencia o transporte, deberá además transmitir al poseedor o al gestor que le entregó los residuos, los certificados de la operación de valorización o de eliminación subsiguiente a que fueron destinados los residuos.

4. En el supuesto de que carezca de autorización para gestionar residuos peligrosos, deberá disponer de un procedimiento de admisión de residuos en la instalación que asegure que, previamente al proceso de tratamiento, se detectarán y se separarán, almacenarán adecuadamente y derivarán a gestores autorizados de residuos peligrosos aquellos que tengan este carácter y puedan llegar a la instalación mezclados con residuos no peligrosos de construcción y demolición. Esta obligación se entenderá sin perjuicio de las responsabilidades en que pueda incurrir el productor, el poseedor o, en su caso, el gestor precedente que haya enviado dichos residuos a la instalación.

3. NORMATIVA Y LEGISLACIÓN APLICABLE

Para la elaboración del presente estudio se ha considerado la normativa siguiente:

- Artículo 45 de la Constitución Española.

G GESTIÓN DE RESIDUOS

Real Decreto sobre la prevención y reducción de la contaminación del medio ambiente producida por el amianto

Real Decreto 108/1991, de 1 de febrero, del Ministerio de Relaciones con las Cortes y de la Secretaría del Gobierno. B.O.E.: 6 de febrero de 1991

Ley de envases y residuos de envases

Ley 11/1997, de 24 de abril, de la Jefatura del Estado. B.O.E.: 25 de abril de 1997

Desarrollada por:

Reglamento para el desarrollo y ejecución de la Ley 11/1997, de 24 de abril, de envases y residuos de envases

Real Decreto 782/1998, de 30 de abril, del Ministerio de la Presidencia.

B.O.E.: 1 de mayo de 1998

Modificada por:

Modificación de diversos reglamentos del área de medio ambiente para su adaptación a la Ley 17/2009, de 23 de noviembre, sobre el libre acceso a las actividades de servicios y su ejercicio, y a la Ley 25/2009, de 22 de diciembre, de modificación de diversas leyes para su adaptación a la Ley de libre acceso a actividades de servicios y su ejercicio.

Real Decreto 367/2010, de 26 de marzo, del Ministerio de la Presidencia. B.O.E.: 27 de marzo de 2010



Regulación de la producción y gestión de los residuos de construcción y demolición

Real Decreto 105/2008, de 1 de febrero, del Ministerio de la Presidencia.

B.O.E.: 13 de febrero de 2008

Plan estatal marco de gestión de residuos (PEMAR) 2016-2022

Resolución de 16 de noviembre de 2015, de la Dirección General de Calidad y Evaluación Ambiental y Medio Natural, por la que se publica el Acuerdo del Consejo de Ministros de 6 de noviembre de 2015.

B.O.E.: 12 de diciembre de 2015

Normas generales de valorización de materiales naturales excavados para su utilización en operaciones de relleno y obras distintas a aquellas en las que se generaron

Orden APM/1007/2017, de 10 de octubre, del Ministerio de Agricultura y Pesca, Alimentación y Medio Ambiente.

B.O.E.: 21 de octubre de 2017

Real Decreto por el que se regula la eliminación de residuos mediante depósito en vertedero

Real Decreto 646/2020, de 7 de julio, del Ministerio para la Transición Ecológica y el Reto Demográfico.

B.O.E.: 8 de julio de 2020

Ley de residuos y suelos contaminados para una economía circular

Ley 7/2022, de 8 de abril, de la Jefatura del Estado.

B.O.E.: 9 de abril de 2022

Medidas para la selección y vertido de los residuos de la construcción y demolición

Decreto 10/2000, de 4 de febrero, de la Consejería de Medio Ambiente de las Islas Baleares.

B.O.C.A.I.B.: 7 de febrero de 2000

Medidas transitorias para la autorización de instalaciones de valorización y eliminación de residuos de la construcción y demolición

Orden de 28 de febrero de 2000, de la Consejería de Medio Ambiente de las Islas Baleares.

B.O.C.A.I.B.: 7 de marzo de 2000

4. IDENTIFICACIÓN DE LOS RESIDUOS DE CONSTRUCCIÓN Y DEMOLICIÓN GENERADOS EN LA OBRA.

Todos los posibles residuos de construcción y demolición generados en la obra, se han codificado atendiendo a la legislación vigente en materia de gestión de residuos, "Decisión 2014/955/UE. Lista europea de residuos", dando lugar a los siguientes grupos:

RCD de Nivel I: Tierras y materiales pétreos, no contaminados, procedentes de obras de excavación
Como excepción, no tienen la condición legal de residuos:

Las tierras y piedras no contaminadas por sustancias peligrosas, reutilizadas en la misma obra, en una obra distinta o en una actividad de restauración, acondicionamiento o relleno, siempre y cuando pueda acreditarse de forma fehaciente su destino a reutilización.

RCD de Nivel II: Residuos generados principalmente en las actividades propias del sector de la construcción, de la demolición, de la reparación domiciliar y de la implantación de servicios.

Se ha establecido una clasificación de RCD generados, según los tipos de materiales de los que están compuestos:



Material según "Decisión 2014/955/UE. Lista europea de residuos"
RCD de Nivel I
1 Tierras y pétreos de la excavación
RCD de Nivel II
RCD de naturaleza no pétreo
1 Asfalto
2 Madera
3 Metales (incluidas sus aleaciones)
4 Papel y cartón
5 Plástico
6 Vidrio
7 Yeso
8 Basuras
RCD de naturaleza pétreo
1 Arena, grava y otros áridos
2 Hormigón
3 Ladrillos, tejas y materiales cerámicos
4 Piedra
RCD potencialmente peligrosos
1 Otros

5. ESTIMACIÓN DE LA CANTIDAD DE LOS RESIDUOS DE CONSTRUCCIÓN Y DEMOLICIÓN QUE SE GENERARÁN EN LA OBRA

Se ha estimado la cantidad de residuos generados en la obra, a partir de las mediciones del proyecto, en función del peso de materiales integrantes en los rendimientos de los correspondientes precios descompuestos de cada unidad de obra, determinando el peso de los restos de los materiales sobrantes (mermas, roturas, despuntes, etc) y el del embalaje de los productos suministrados.

El volumen de excavación de las tierras y de los materiales pétreos no utilizados en la obra, se ha calculado en función de las dimensiones del proyecto, afectado por un coeficiente de esponjamiento según la clase de terreno.

A partir del peso del residuo, se ha estimado su volumen mediante una densidad aparente definida por el cociente entre el peso del residuo y el volumen que ocupa una vez depositado en el contenedor.

Los resultados se resumen en la siguiente tabla:

Material según "Decisión 2014/955/UE. Lista europea de residuos"	Código LER	Densidad aparente (t/m ³)	Peso(t)	Volumen(m ³)
RCD de Nivel I				
1 Tierras y pétreos de la excavación				
Tierra y piedras distintas de las especificadas en el código 17 05 03.	17 05 04	1,53	64.049,15	41.959,74
RCD de Nivel II				
RCD de naturaleza no pétreo				
1 Asfalto				



A II INTAMENT

Estudio de gestión de residuos de construcción y demolición

Material según "Decisión 2014/955/UE. Lista europea de residuos"	Código LER	Densidad aparente (t/m ³)	Peso (t)	Volumen (m ³)
Mezclas bituminosas distintas de las especificadas en el código 17 03 01.	17 03 02	1,00	0,304	0,304
2 Madera				
Madera.	17 02 01	1,10	5,249	4,772
3 Metales (incluidas sus aleaciones)				
Envases metálicos.	15 01 04	0,60	0,064	0,107
Cobre, bronce, latón.	17 04 01	1,50	0,000	0,000
Aluminio.	17 04 02	1,50	0,014	0,009
Plomo.	17 04 03	1,50	0,017	0,011
Hierro y acero.	17 04 05	2,10	4,294	2,045
Cables distintos de los especificados en el código 17 04 10.	17 04 11	1,50	0,002	0,001
4 Papel y cartón				
Envases de papel y cartón.	15 01 01	0,75	4,268	5,691
5 Plástico				
Plástico.	17 02 03	0,60	433,09	1.546,14
6 Vidrio				
Vidrio.	17 02 02	1,00	0,084	0,084
7 Yeso				
Materiales de construcción a partir de yeso distintos de los especificados en el código 17 08 01.	17 08 02	1,00	10,221	10,221
8 Basuras				
Materiales de aislamiento distintos de los especificados en los códigos 17 06 01 y 17 06 03.	17 06 04	0,60	0,528	0,880
Residuos mezclados de construcción y demolición distintos de los especificados en los códigos 17 09 01, 17 09 02 y 17 09 03.	17 09 04	1,50	0,891	0,594
Residuos biodegradables.	20 02 01	1,50	28,377	18,918
Residuos de la limpieza viaria.	20 03 03	1,50	28,376	18,917
RCD de naturaleza pétreo				
1 Arena, grava y otros áridos				
Residuos de grava y rocas trituradas distintos de los mencionados en el código 01 04 07.	01 04 08	1,50	12,362	8,241
Residuos de arena y arcillas.	01 04 09	1,60	2,095	1,309
2 Hormigón				
Hormigón (hormigones, morteros y prefabricados).	17 01 01	1,50	692,95	528,37
3 Ladrillos, tejas y materiales cerámicos				
Ladrillos.	17 01 02	1,25	324,82	378,95
Tejas y materiales cerámicos.	17 01 03	1,25	-	-
Mezclas de hormigón, ladrillos, tejas y materiales cerámicos distintas de las especificadas en el código 17 01 06.	17 01 07	1,25	0,306	0,245
4 Piedra				
Residuos del corte y serrado de piedra distintos de los mencionados en el código 01 04 07.	01 04 13	1,50	0,787	0,525
RCD potencialmente peligrosos				
1 Otros				



AJUNTAMENT
DE SANTA EULÀRIA DES RIU
(BALEARS)

Estudio de gestión de residuos de construcción y demolición

Residuos no especificados en otra categoría.	06 10 99	0,90	21.65	28.15
Residuos de pintura y barniz que contienen disolventes orgánicos u otras sustancias peligrosas.	08 01 11	0,90	0,036	0,040
Tejidos.	20 01 11	0,75	0,004	0,005

En la siguiente tabla, se exponen los valores del peso y el volumen de RCD, agrupados por niveles y apartados

Material según "Decisión 2014/955/UE. Lista europea de residuos"	Peso(t)	Volumen (m ³)
RCD de Nivel I		
1 Tierras y pétreos de la excavación	64.049,15	41.959,74
RCD de Nivel II		
RCD de naturaleza no pétreo		
1 Asfalto	0,304	0,304
2 Madera	5,249	4,772
3 Metales (incluidas sus aleaciones)	4,391	2,173
4 Papel y cartón	4,268	5,691
5 Plástico	433.09	1.546.14
6 Vidrio	0,084	0,084
7 Yeso	10,221	10,221
8 Basuras	58,172	39,309
RCD de naturaleza pétreo		
1 Arena, grava y otros áridos	14,457	9,551
2 Hormigón	692.95	528.37
3 Ladrillos, tejas y materiales cerámicos	324.82	378.95
4 Piedra	0,787	0,525
RCD potencialmente peligrosos		
1 Otros	0,074	0,083

6. MEDIDAS PARA LA PLANIFICACIÓN Y OPTIMIZACIÓN DE LA GESTIÓN DE LOS RESIDUOS RESULTANTES DE LA CONSTRUCCIÓN Y DEMOLICIÓN DE LA OBRA OBJETO DEL PROYECTO

En la fase de proyecto se han tenido en cuenta las distintas alternativas compositivas, constructivas y de diseño, optando por aquellas que generan el menor volumen de residuos en la fase de construcción y de explotación, facilitando, además, el desmantelamiento de la obra al final de su vida útil con el menor impacto ambiental.

Con el fin de generar menos residuos en la fase de ejecución, el constructor asumirá la responsabilidad de organizar y planificar la obra, en cuanto al tipo de suministro, acopio de materiales y proceso de ejecución.

Como criterio general, se adoptarán las siguientes medidas para la planificación y optimización de la gestión de los residuos generados durante la ejecución de la obra:

- La excavación se ajustará a las dimensiones específicas del proyecto, atendiendo a las cotas de los planos de cimentación, hasta la profundidad indicada en el mismo que coincidirá con el Estudio Geotécnico correspondiente con el visto bueno de la Dirección Facultativa. En el caso de que existan lodos de drenaje, se acotará la extensión de las bolsas de los mismos.



- Se evitará en lo posible la producción de residuos de naturaleza pétreo (bolos, grava, arena, etc.), pactando con el proveedor la devolución del material que no se utilice en la obra.
- El hormigón suministrado será preferentemente de central. En caso de que existan sobrantes se utilizarán en las partes de la obra que se prevea para estos casos, como hormigones de limpieza, base de solados, rellenos, etc.
- Las piezas que contengan mezclas bituminosas, se suministrarán justas en dimensión y extensión, con el fin de evitar los sobrantes innecesarios. Antes de su colocación se planificará la ejecución para proceder a la apertura de las piezas mínimas, de modo que queden dentro de los envases los sobrantes no ejecutados.
- Todos los elementos de madera se replantearán junto con el oficial de carpintería, con el fin de optimizar la solución, minimizar su consumo y generar el menor volumen de residuos.
- El suministro de los elementos metálicos y sus aleaciones, se realizará con las cantidades mínimas y estrictamente necesarias para la ejecución de la fase de la obra correspondiente, evitándose cualquier trabajo dentro de la obra, a excepción del montaje de los correspondientes kits prefabricados.
- Se solicitará de forma expresa a los proveedores que el suministro en obra se realice con la menor cantidad de embalaje posible, renunciando a los aspectos publicitarios, decorativos y superfluos.

En el caso de que se adopten otras medidas alternativas o complementarias para la planificación y optimización de la gestión de los residuos de la obra, se le comunicará de forma fehaciente al director de obra y al director de la ejecución de la obra para su conocimiento y aprobación. Estas medidas no supondrán menoscabo alguno de la calidad de la obra, ni interferirán en el proceso de ejecución de la misma.

7. OPERACIONES DE REUTILIZACIÓN, VALORIZACIÓN O ELIMINACIÓN A QUE SE DESTINARÁN LOS RESIDUOS DE CONSTRUCCIÓN Y DEMOLICIÓN QUE SE GENEREN EN LA OBRA

El desarrollo de las actividades de valorización de residuos de construcción y demolición requerirá autorización previa del órgano competente en materia medioambiental de la Comunidad Autónoma correspondiente, en los términos establecidos por la legislación vigente en materia de residuos.

La autorización podrá ser otorgada para una o varias de las operaciones que se vayan a realizar, y sin perjuicio de las autorizaciones o licencias exigidas por cualquier otra normativa aplicable a la actividad. Se otorgará por un plazo de tiempo determinado, y podrá ser renovada por periodos sucesivos.

La autorización sólo se concederá previa inspección de las instalaciones en las que vaya a desarrollarse la actividad y comprobación de la cualificación de los técnicos responsables de su dirección y de que está prevista la adecuada formación profesional del personal encargado de su explotación.

Los áridos reciclados obtenidos como producto de una operación de valorización de residuos de construcción y demolición deberán cumplir los requisitos técnicos y legales para el uso a que se destinen.

Cuando se prevea la operación de reutilización en otra construcción de los sobrantes de las tierras procedentes de la excavación, de los residuos minerales o pétreos, de los materiales cerámicos o de los materiales no pétreos y metálicos, el proceso se realizará preferentemente en el depósito municipal.



Cuando se destinen residuos no peligrosos de construcción y demolición, a la preparación para la reutilización, el reciclado y otra valorización de materiales, incluidas las operaciones de relleno, deberá alcanzar como mínimo el 70% en peso de los producidos, excluyendo los materiales en estado natural de tierras sobrantes y restos de piedra definidos en la categoría 17 0504 de la lista de residuos.

8. MEDIDAS PARA LA SEPARACIÓN DE LOS RESIDUOS DE CONSTRUCCIÓN Y DEMOLICIÓN EN OBRA

Los residuos de construcción y demolición se separarán en las siguientes fracciones cuando, de forma individualizada para cadauna de dichas fracciones, la cantidad prevista de generación para el total de la obra supere las siguientes cantidades:

- Hormigón: 80 t.
- Ladrillos, tejas y materiales cerámicos: 40 t.
- Metales (incluidas sus aleaciones): 2 t.
- Madera: 1 t.
- Vidrio: 1 t.
- Plástico: 0,5 t.
- Papel y cartón: 0,5 t.

En la tabla siguiente se indica el peso total expresado en toneladas, de los distintos tipos de residuos generados en la obra objeto del presente estudio, y la obligatoriedad o no de su separación in situ.

TIPO DE RESIDUO	TOTAL RESIDUO OBRA (t)	UMBRAL SEGÚN NORMA (t)	SEPARACIÓN "IN SITU"
Hormigón	692.95	80,00	OBLIGATORIA
Ladrillos, tejas y materiales cerámicos	324.82	40,00	OBLIGATORIA
Metales (incluidas sus aleaciones)	4,391	2,00	OBLIGATORIA
Madera	5,249	1,00	OBLIGATORIA
Vidrio	0,084	1,00	NO OBLIGATORIA
Plástico	1,459	0,50	OBLIGATORIA
Papel y cartón	4,268	0,50	OBLIGATORIA

La separación en fracciones se llevará a cabo preferentemente por el poseedor de los residuos de construcción y demolición dentro de la obra.

Si por falta de espacio físico en la obra no resulta técnicamente viable efectuar dicha separación en origen, el poseedor podrá encomendar la separación de fracciones a un gestor de residuos en una instalación de tratamiento de residuos de construcción y demolición externa a la obra. En este último caso, el poseedor deberá obtener del gestor de la instalación documentación acreditativa de que éste ha cumplido, en su nombre.



El órgano competente en materia medioambiental de la comunidad autónoma donde se ubica la obra, de forma excepcional, y siempre que la separación de los residuos no haya sido especificada y presupuestada en el proyecto de obra, podrá eximir al poseedor de los residuos de construcción y demolición de la obligación de separación de alguna o de todas las anteriores fracciones.

9. PLIEGO DE PRESCRIPCIONES TÉCNICAS. PRESCRIPCIONES EN RELACIÓN CON EL ALMACENAMIENTO, MANEJO, SEPARACIÓN Y OTRAS OPERACIONES DE GESTIÓN DE LOS RESIDUOS DE CONSTRUCCIÓN Y DEMOLICIÓN

Adicionalmente, además de las estipulaciones normativas vigentes, se establecen las siguientes definiciones específicas en lo relativo a la gestión de residuos:

Residuo: cualquier sustancia u objeto del cual su poseedor se desprenda o del que tenga la intención o la obligación de desprenderse, perteneciente a alguna de las categorías que se incluyen en el Anexo I de la Ley 10/1998, de 21 de abril, de Residuos.

En todo caso tendrán esta consideración los que figuren en la Lista Europea de Residuos (LER), No tendrán la consideración de residuo: Los objetos o sustancias residuales de un proceso de producción, transformación o consumo, que no tengan modificadas sus propiedades y características originales y que se utilicen de forma directa como producto o materia prima, sin someterse previamente a una operación de valorización o eliminación y sin poner en peligro la salud humana ni causar perjuicios al medio ambiente.

Residuos domésticos: residuos generados en los hogares como consecuencia de las actividades domésticas. Se consideran también residuos domésticos los similares a los anteriores generados en servicios e industrias.

Se incluyen también en esta categoría los residuos que se generan en los hogares de aparatos eléctricos y electrónicos, ropa, pilas, acumuladores, muebles y enseres así como los residuos y escombros procedentes de obras menores de construcción y reparación domiciliaria.

Tendrán la consideración de residuos domésticos los residuos procedentes de limpieza de vías públicas, zonas verdes, áreas recreativas y playas, los animales domésticos muertos y los vehículos abandonados.

Residuos comerciales: residuos generados por la actividad propia del comercio, al por mayor y al por menor, de los servicios de restauración y bares, de las oficinas y de los mercados, así como del resto del sector servicios.

Residuos urbanos o municipales: son residuos urbanos o municipales:

1.- Los generados en los domicilios particulares, comercios, oficinas y servicios.

2.- Todos aquellos que no tengan la calificación de peligrosos y que por su naturaleza o composición puedan asimilarse a los producidos en los anteriores lugares o actividades.

Residuos industriales: residuos resultantes de los procesos de fabricación, de transformación, de utilización, de consumo, de limpieza o de mantenimiento generados por la actividad industrial, excluidas las emisiones a la atmósfera reguladas en la Ley 34/2007, de 15 de noviembre.

Residuos peligrosos: residuo que presenta una o varias de las características peligrosas enumeradas en el anexo III de la Ley 22/2011, y aquél que pueda aprobar el Gobierno de conformidad con lo establecido en la normativa europea o en los convenios internacionales de los que España sea parte, así como los recipientes y envases que los hayan contenido. Igualmente, aquellos que figuren en la lista de residuos peligrosos aprobada en el Real Decreto 952/1997, de 20 de junio, así como los recipientes y envases que los hayan contenido. Son también residuos peligrosos los que hayan sido calificados como tales por la normativa comunitaria y los que puedan aprobar el Gobierno de conformidad con lo establecido en la normativa europea o en convenios internacionales de los que España sea parte.



De igual modo, son residuos peligrosos aquellos que, aún no figurando en la lista de residuos peligrosos, tengan tal consideración de conformidad con lo dispuesto en el Real Decreto 952/1997, de 20 de junio.

Categorías de los residuos peligrosos: Explosivos, Oxidantes, Fácilmente inflamable, Inflamable, Irritante, Nocivo, Tóxico, Cancerígeno, Corrosivo, Infeccioso, Tóxico para la reproducción, Mutagénico, Con emisiones de gases tóxicos, Sensibilizante, Ecotóxico, Residuos que puedan dar lugar a otra sustancia que posea alguna de las características anteriores (H1 a H15).

Residuo inerte: aquel residuo no peligroso que no experimenta transformaciones físicas, químicas o biológicas significativas, no es soluble ni combustible, ni reacciona física ni químicamente ni de ninguna otra manera, no es biodegradable, no afecta negativamente a otras materias con las cuales entra en contacto de forma que pueda dar lugar a contaminación del medio ambiente o perjudicar a la salud humana. La lixiviabilidad total, el contenido de contaminantes del residuo y la ecotoxicidad del lixiviado deberán ser insignificantes, y en particular no deberán suponer un riesgo para la calidad de las aguas superficiales o subterráneas.

Residuo de construcción y demolición (RCDs): cualquier sustancia u objeto que, cumpliendo la definición de «Residuo» incluida en el artículo 3.a) de la Ley 10/1998, de 21 de abril, se genere en una obra de construcción o demolición, incluidos los de obra menor y reparación domiciliaria.

Materiales de construcción y demolición: cualquier sustancia u objeto que no siendo un residuo se genera en una obra de construcción o demolición y se utiliza sin transformaciones ulteriores más allá de la práctica profesional normal.

Aceites usados: todos los aceites minerales o sintéticos, industriales o de lubricación, que hayan dejado de ser aptos para el uso originalmente previsto, como los aceites usados de motores de combustión y los aceites de cajas de cambios, los aceites lubricantes, los aceites para turbinas y los aceites hidráulicos.

Biorresiduo: residuo biodegradable de jardines y parques, residuos alimenticios y de cocina procedentes de hogares, restaurantes, servicios de restauración colectiva y establecimientos de venta al por menor; así como, residuos comparables procedentes de plantas de procesado de alimentos.

Compost: enmienda orgánica obtenida a partir del tratamiento biológico aerobio y termófilo de residuos biodegradables recogidos separadamente. No se considerará compost el material orgánico obtenido de las plantas de tratamiento mecánico biológico de residuos mezclados, que se denominará material bioestabilizado.

Suelo contaminado: aquel cuyas características han sido alteradas negativamente por la presencia de componentes químicos de carácter peligroso procedentes de la actividad humana, en concentración tal que comporte un riesgo inaceptable para la salud humana o el medio ambiente, de acuerdo con los criterios y estándares que se determinen por el Gobierno, y así se haya declarado mediante resolución expresa.

Reducir: Acciones para reducir y minimizar la producción de objetos susceptibles de convertirse en residuos.

Reutilizar: Acciones que permiten el volver a usar un determinado producto para darle una segunda vida, con el mismo uso u otro diferente. Reutilizar es volver a utilizar un material en un mismo estado, sin reprocesamiento de la materia, ofreciendo las siguientes opciones:

- Reutilización directa en la obra donde son generados los residuos.
- Reutilización en otras obras (de la misma o de otra empresa constructora).
- Reutilización previa a una transformación.

Dentro de la reutilización o preparación para reutilización se incluye la posibilidad de contemplar las acciones de comprobación, limpieza o reparación, mediante la cual los residuos se preparan para reutilizarse sin ninguna otra transformación previa.



Reciclar: El conjunto de operaciones de recogida y tratamiento de residuos que permiten reintroducirlos en un ciclo de vida. Reciclar es cualquier proceso donde materiales de desperdicio son recolectados y transformados en nuevos materiales que pueden ser utilizados o vendidos como nuevos productos o materias primas.

Valorizar: Estimar el valor de algo, razón por la cual se reconoce el valor de un residuo, ya sea en forma de energía o de material, que tras un proceso o tratamiento puede volver a ser utilizado. Todo procedimiento que permite el aprovechamiento de los recursos contenidos en los residuos, realizado sin poner en peligro la salud humana y sin utilizar métodos que puedan causar perjuicios al medioambiente.

Valorización in situ: Es aquella que se produce en la propia obra donde se genera el residuo, lo cual presupone la necesidad de una planta de tratamiento (móvil generalmente).

Valorización ex situ: Es aquella que se produce fuera de la obra donde se genera el residuo, y a los efectos del Decreto 112/2012 resulta indistinto si su uso es para energía o para generar nuevos materiales.

Eliminar: Gestión o destino de un material o residuo cuando no es posible su reutilización o valorización. Todo procedimiento dirigido al vertido de residuos o a su destrucción, total o parcial, realizado sin poner en peligro la salud humana y sin utilizar métodos que puedan causar perjuicios al medioambiente.

Nota*: El resto de prescripciones técnicas se incluyen en las prescripciones generales del proyecto.

El depósito temporal de los escombros se realizará en contenedores metálicos con la ubicación y condiciones establecidas en las ordenanzas municipales, o bien en sacos industriales con un volumen inferior a un metro cúbico, quedando debidamente señalizados y segregados del resto de residuos.

Aquellos residuos valorizables, como maderas, plásticos, chatarra, etc., se depositarán en contenedores debidamente señalizados y segregados del resto de residuos, con el fin de facilitar su gestión.

Los contenedores deberán estar pintados con colores vivos, que sean visibles durante la noche, y deben contar con una bandad de material reflectante de, al menos, 15 centímetros a lo largo de todo su perímetro, figurando de forma clara y legible la siguiente información:

- Razón social.
- Código de Identificación Fiscal (C.I.F.).
- Número de teléfono del titular del contenedor/envase.
- Número de inscripción en el Registro de Transportistas de Residuos del titular del contenedor.

Dicha información deberá quedar también reflejada a través de adhesivos o placas, en los envases industriales u otros elementos de contención.

El responsable de la obra a la que presta servicio el contenedor adoptará las medidas pertinentes para evitar que se depositen residuos ajenos a la misma. Los contenedores permanecerán cerrados o cubiertos fuera del horario de trabajo, con el fin de evitar el depósito de restos ajenos a la obra y el derramamiento de los residuos.

En el equipo de obra se deberán establecer los medios humanos, técnicos y procedimientos de separación que se dedicarán a cada tipo de RCD.



Se deberán cumplir las prescripciones establecidas en las ordenanzas municipales, los requisitos y condiciones de la licencia de obra, especialmente si obligan a la separación en origen de determinadas materias objeto de reciclaje o deposición, debiendo el constructor o el jefe de obra realizar una evaluación económica de las condiciones en las que es viable esta operación, considerando las posibilidades reales de llevarla a cabo, es decir, que la obra o construcción lo permita y que se disponga de plantas de reciclaje o gestores adecuados.

El constructor deberá efectuar un estricto control documental, de modo que los transportistas y gestores de RCD presenten los vales de cada retirada y entrega en destino final. En el caso de que los residuos se reutilicen en otras obras o proyectos de restauración, se deberá aportar evidencia documental del destino final.

Los restos derivados del lavado de las canaletas de las cubas de suministro de hormigón prefabricado serán considerados como residuos y gestionados como le corresponde (LER 17 01 01).

Se evitará la contaminación mediante productos tóxicos o peligrosos de los materiales plásticos, restos de madera, acopios o contenedores de escombros, con el fin de proceder a su adecuada segregación.

Las tierras superficiales que puedan destinarse a jardinería o a la recuperación de suelos degradados, serán cuidadosamente retiradas y almacenadas durante el menor tiempo posible, dispuestas en caballones de altura no superior a 2 metros, evitando la humedad excesiva, su manipulación y su contaminación.

Los residuos que contengan amianto cumplirán los preceptos dictados por la legislación vigente sobre esta materia, así como la legislación laboral de aplicación.

10. VALORACIÓN DEL COSTE PREVISTO DE LA GESTIÓN DE LOS RESIDUOS DE CONSTRUCCIÓN Y DEMOLICIÓN.

El coste previsto de la gestión de los residuos se ha determinado a partir de la estimación descrita en el apartado 5, "ESTIMACIÓN DE LA CANTIDAD DE LOS RESIDUOS DE CONSTRUCCIÓN Y DEMOLICIÓN QUE SE GENERARÁN EN LA OBRA", aplicando los precios correspondientes para cada unidad de obra, según se detalla en el capítulo de Gestión de Residuos del presupuesto del proyecto.

Subcapítulo	TOTAL (€)
TOTAL	0,00

11. DETERMINACIÓN DEL IMPORTE DE LA FIANZA

Con el fin de garantizar la correcta gestión de los residuos de construcción y demolición generados en las obras, las Entidades Locales exigen el depósito de una fianza u otra garantía financiera equivalente, que responda de la correcta gestión de los residuos de construcción y demolición que se produzcan en la obra, en los términos previstos en la legislación autonómica y municipal.

En el presente estudio se ha considerado, a efectos de la determinación del importe de la fianza, los importe mínimo y máximo fijados por la Entidad Local correspondiente.

- Costes de gestión de RCD de Nivel I: 4.00 €/m³
- Costes de gestión de RCD de Nivel II: 10.00 €/m³
- Importe mínimo de la fianza: 150.00 € - como mínimo un 0.2 % del PEM.



- Importe máximo de la fianza: 60000.00 €

12. PLANOS DE LAS INSTALACIONES PREVISTAS PARA EL ALMACENAMIENTO, MANEJO, SEPARACIÓN Y OTRAS OPERACIONES DE GESTIÓN DE LOS RESIDUOS DE CONSTRUCCIÓN Y DEMOLICIÓN

Los planos de las instalaciones previstas para el almacenamiento, manejo, separación y, en su caso, otras operaciones de gestión de los residuos de construcción y demolición dentro de la obra, se adjuntan al presente estudio.

En los planos, se especifica la ubicación de:

- Las bajantes de escombros.
- Los acopios y/o contenedores de los distintos tipos de RCD.
- Los contenedores para residuos urbanos.
- Las zonas para lavado de canaletas o cubetas de hormigón.
- La planta móvil de reciclaje "in situ", en su caso.
- Los materiales reciclados, como áridos, materiales cerámicos o tierras a reutilizar.
- El almacenamiento de los residuos y productos tóxicos potencialmente peligrosos, si los hubiere.

Estos PLANOS podrán ser objeto de adaptación al proceso de ejecución, organización y control de la obra, así como a las características particulares de la misma, siempre previa comunicación y aceptación por parte del director de obra y del director de la ejecución de la obra.

13. DOCUMENTOS ADJUNTOS AL ESTUDIO DE GESTIÓN DE RESIDUOS DE CONSTRUCCIÓN Y DEMOLICIÓN

- Ficha valoración

EL PRODUCTOR DE RESIDUOS DE CONSTRUCCIÓN Y DEMOLICIÓN

En Santa Eulària des Riu, febrero 2024

Fdo.: La arquitecta técnica municipal
Dña. María José García Navajas

Fitxa per al càlcul del volum i caracterització dels residus de construcció i demolició generats a l'obra #

Projecte:	<i>construcción del Palacio de Congresos Fasse II se encuentra en la Manzana 7 del Plan Parcial Xarc</i>				
Emplaçament:	fincas de Cas Capitá- Es Faralló	Municipi:	Santa Eulària des Riu	CP:	7840
Promotor:	AJUNTAMENT DE SANTA EULARIA DES RIU	CIF:		Tel.:	
# D'acord amb el Pla Director de Gestió de Residus de Construcció, Demolició, Voluminosos i Pneumàtics fora d'Us (BOIB Núm.141 23-11-2002)					

INDEX:

1 Avaluació del volum i característiques dels residus procedents de DEMOLICIÓ

1 A Edifici d'habitatges d'obra de fàbrica:

1 B Edifici d'habitatges d'estructura de formigó convencional:

1 C Edifici industrial d'obra de fàbrica

1 D Altres tipologies

2 Avaluació del volum i característiques dels residus de CONSTRUCCIÓ

2 A Residus de Construcció procedents de REFORMES:

2 B Residus de Construcció procedents d'OBRA NOVA:

GESTIO Residus de Construcció i Demolició:
- S'han de destinar a les PLANTES DE TRACTAMENT AUTORIZADAS

3 Avaluació dels residus d'EXCAVACIÓ

3 Avaluació dels residus d'EXCAVACIÓ:

GESTIO Residus d'excavació:
- De les terres i desmunts (no contaminats) procedents d'excavació destinats directament a la restauració de PEDRERES (amb Pla de restauració aprovat)

Autor del projecte:	Jesús Ulargui Agurruza y Eduardo P	Núm. col.legiat:	nº 9.464 y 9.325	Firma:	
					FEBRERO 2.024

Fitxa per al càlcul del volum i caracterització dels residus de construcció i demolició generats a l'obra #

Projecte:	construcció del Palacio de Congressos Fasse II se encuentra en la Manzana 7 del Plan Parcial Xarc				
Emplaçament:	fincas de Cas Capitá- Es Faralló	Municipi:	Santa Eulària des Riu	CP:	7840
Promotor:	AJUNTAMENT DE SANTA EULARIA DES RIU	CIF:		Tel.:	
# D'acord amb el Pla Director de Gestió de Residus de Construcció, Demolició, Voluminosos i Pneumàtics fora d'Us (BOIB Núm.141 23-11-2002)					

1 Avaluació del volum i característiques dels residus procedents de DEMOLICIÓ

1 A Edifici d'habitatges d'obra de fàbrica:

m² construïts a demolir **0**

Residus	I. Volum (m ³ /m ²)	I. Pes (t/m ²)	Volum (m ³)	Pes (t)
Obra de fàbrica	0,0000	0,0000	0,00	0,00
Formigó i morters	0,0000	0,0000	0,00	0,00
Petris	0,0000	0,0000	0,00	0,00
Metalls	0,0000	0,0000	0,00	0,00
Fustes	0,0000	0,0000	0,00	0,00
Vidres	0,0000	0,0000	0,00	0,00
Plàstics	0,0000	0,0000	0,00	0,00
Betums	-	-	-	-0,02
Altres	0,0000	0,0000	0,00	0,00
TOTAL:		0,0000	0,00	-0,02

Observacions: _____

1 B Edifici d'habitatges d'estructura de formigó:

m² construïts a demolir

Residus	I. Volum (m ³ /m ²)	I. Pes (t/m ²)	Volum (m ³)	Pes (t)
Obra de fàbrica	0,0000	0,0000	0,00	0,00
Formigó i morters	0,0000	0,0000	0,00	0,00
Petris	0,0000	0,0000	0,00	0,00
Metalls	0,0000	0,0000	0,00	0,00
Fustes	0,0000	0,0000	0,00	0,00
Vidres	0,0000	0,0000	0,00	0,00
Plàstics	0,0000	0,0000	0,00	0,00
Betums	-	-	-	-
Altres	0,0000	0,0000	0,00	0,00
TOTAL:	0,0000	0,0000	0,00	0,00

Observacions: _____

Fitxa per al càlcul del volum i caracterització dels residus de construcció i demolició generats a l'obra #

Projecte:	construcción del Palacio de Congressos Fasse II se encuentra en la Manzana 7 del Plan Parcial Xarc			
Emplaçament:	fincas de Cas Capitá- Es Faralló	Municipi:	Santa Eulària des Riu	CP: 7840
Promotor:	AJUNTAMENT DE SANTA EULARIA DES RIU	CIF:		Tel.:

D'acord amb el Pla Director de Gestió de Residus de Construcció, Demolició, Voluminosos i Pneumàtics fora d'Us (BOIB Núm.141 23-11-2002)

1 C Edifici industrial d'obra de fàbrica

m²
construïts a demolir

Residus	I. Volum (m ³ /m ²)	I. Pes (t/m ²)	Volum (m ³)	Pes (t)
Obra de fàbrica		0,5580	0,00	0,00
Formigó i morters	0,2550	0,3450	0,00	0,00
Petris	0,0240	0,0350	0,00	0,00
Metalls	0,0017	0,0078	0,00	0,00
Fustes	0,0644	0,0230	0,00	0,00
Vidres	0,0005	0,0008	0,00	0,00
Plàstics	0,0004	0,0004	0,00	0,00
Betums	-	-		
Altres	0,0010	0,0060	0,00	0,00
TOTAL:	0,3470	0,9760	0,00	0,00

Observacions: _____

1 D Altres tipologies:

m²
construïts a demolir

Justificació càlcul: _____

Observacions: _____

Fitxa per al càlcul del volum i caracterització dels residus de construcció i demolició generats a l'obra #

Projecte:	construcció del Palacio de Congressos Fasse II se encuentra en la Manzana 7 del Plan Parcial Xarc				
Emplaçament:	fincas de Cas Capitá- Es Faralló	Municipi:	Santa Eulària des Riu	CP:	7840
Promotor:	AJUNTAMENT DE SANTA EULARIA DES RIU	CIF:		Tel.:	
# D'acord amb el Pla Director de Gestió de Residus de Construcció, Demolició, Voluminosos i Pneumàtics fora d'Us (BOIB Núm.141 23-11-2002)					

2 Avaluació del volum i característiques dels residus de CONSTRUCCIÓ

2 A

Residus de Construcció procedents de REFORMES:

m² construïts de reformes:

Tipologia de l'edifici a reformar:

Habitatge

Local comercial

Indústria

Altres: _ centro Educación

Residus	I. Volum (m ³ /m ²)	I. Pes (t/m ²)	Volum (m ³)	Pes (t)
Obra de fàbrica	0,0175	0,0150	0,00	0,00
Formigó i morters	0,0244	0,0320	0,00	0,00
Petris	0,0018	0,0020	0,00	0,00
Embalatges	0,0714	0,0200	0,00	0,00
Altres	0,0013	0,0010	0,00	0,00
TOTAL:	0,1164	0,0700	0,00	0,00

Observacions: _____

2 B

Residus de Construcció procedents d'OBRA NOVA:

m² construïts d'obra nova:

Tipologia de l'edifici a construir:

Habitatge

Local comercial

Indústria

Altres: CENTROS PÚBLICOS Y LOCALES DE PUBLICA CONCURRE

Residus	I. Volum (m ³ /m ²)	I. Pes (t/m ²)	Volum (m ³)	Pes (t)
Obra de fàbrica	0,0175	0,0150	378,95	324,82
Formigó i morters	0,0244	0,0320	528,37	692,95
Petris	0,0018	0,0020	38,98	43,31
Embalatges	0,0714	0,0200	1546,14	433,09
Altres	0,0013	0,0010	28,15	21,65
TOTAL:	0,1164	0,0700	2520,59	1515,82

Observacions: _____

Fitxa per al càlcul del volum i caracterització dels residus de construcció i demolició generats a l'obra #

Projecte:	construcció del Palacio de Congressos Fasse II se encuentra en la Manzana 7 del Plan Parcial Xarc				
Emplaçament:	fincas de Cas Capitá- Es Faralló	Municipi:	Santa Eulària des Riu	CP:	7840
Promotor:	AJUNTAMENT DE SANTA EULARIA DES RIU	CIF:		Tel.:	

D'acord amb el Pla Director de Gestió de Residus de Construcció, Demolició, Voluminosos i Pneumàtics fora d'Us (BOIB Núm.141 23-11-2002)

Gestió Residus de Construcció - demolició:

- S'han de destinar a les **PLANTES DE TRACTAMENT DE SANTA BÀRVARA**

- Avaluació del volum i característiques dels residus de construcció i demolició

1	-RESIDUS DE DEMOLICIÓ	Volum real total:	<input type="text"/>	m ³
		Pes total:	<input type="text" value="0,00"/>	t
2	-RESIDUS DE CONSTRUCCIÓ	Volum real total:	<input type="text" value="2520,59"/>	m ³
		Pes total:	<input type="text" value="1515,82"/>	t

- Mesures de reciclatge in situ durant l'execució de l'obra:

SEPARACIÓN SELECTIVA EN OBRA Y RETIRADA (ESCOMBRO LIMPIO)

<input type="text"/>	-	<input type="text"/>	t
----------------------	---	----------------------	---

TOTAL*:

t

Fiança:

125% x TOTAL* x 43,35 €/t (any 2021)** **82.138,5 €**

* Per calcular la fiança

**Tarifa anual. Densitat: (0,5-1,2) t/m³

- Mesures de separació en origen durant l'execució de l'obra:

SEPARACIÓN SELECTIVA EN ORIGEN Y TRASLADO A GESTOR RCDs

<input type="text"/>
<input type="text"/>
<input type="text"/>

Fitxa per al càlcul del volum i caracterització dels residus de construcció i demolició generats a l'obra #

Projecte:	construcció del Palacio de Congressos Fase II se encuentra en la Manzana 7 del Plan Parcial Xarc				
Emplaçament:	fincas de Cas Capitá- Es Faralló	Municipi:	Santa Eulària des Riu	CP:	7840
Promotor:	AJUNTAMENT DE SANTA EULARIA DES RIU	CIF:		Tel.:	
# D'acord amb el Pla Director de Gestió de Residus de Construcció, Demolició, Voluminosos i Pneumàtics fora d'Us (BOIB Núm.141 23-11-2002)					

3 Avaluació dels residus d'EXCAVACIÓ

3 Avaluació residus d'EXCAVACIO:

m³ excavats

Residuos de excavación correspondiente a la acometida de instalación rec. De gas 0,8x0,4x0,3 cm

Materials:	Kg/m ³ RESIDU REAL		
	(Kg/m3)	(m ³)	(Kg)
Terrenys naturals:			
Grava i sorra compactada	2.000	0,00	0,00
Grava i sorra solta	1.700	0,00	0,00
Argiles	2.100	0,00	0,00
Altres			
Reblerts:			
Terra vegetal	1.700	0,00	0
Terraplè	1.700	0,00	0
Pedraplè	1.800	0,00	0
Altres		0,00	0
TOTAL:	11.000	0,00	0

GESTIO Residus d'excavació:

- De les terres i desmunts (no contaminats) procedents d'excavació destinats directament a la restauració de PEDRERES (amb Pla de restauració aprovat)

3 -RESIDUS D'EXCAVACIÓ:

Volum real total: m³

Pes total: Kg

- Observacions (reutilitzar a la pròpia obra, altres usos,...)

Este tipo de residuos se podrá utilizar para rellenos puntuales en la parcela del edificio.

- t

TOTAL: Kg

Notes: -D'acord al PDSGRCDVPFUM (BOIB Num, 141 23-11-2002):

- * Per destinar terres i desmunts (no contaminats) directament a la restauració de pedreres, per decisió del promotor i/o constructor, s'ha d'autoritzar per la direcció tècnica de l'obra
- * Ha d'estar previst al projecte d'obra o per decisió del seu director. S'ha de realitzar la conseqüent comunicació al Consell de Mallorca

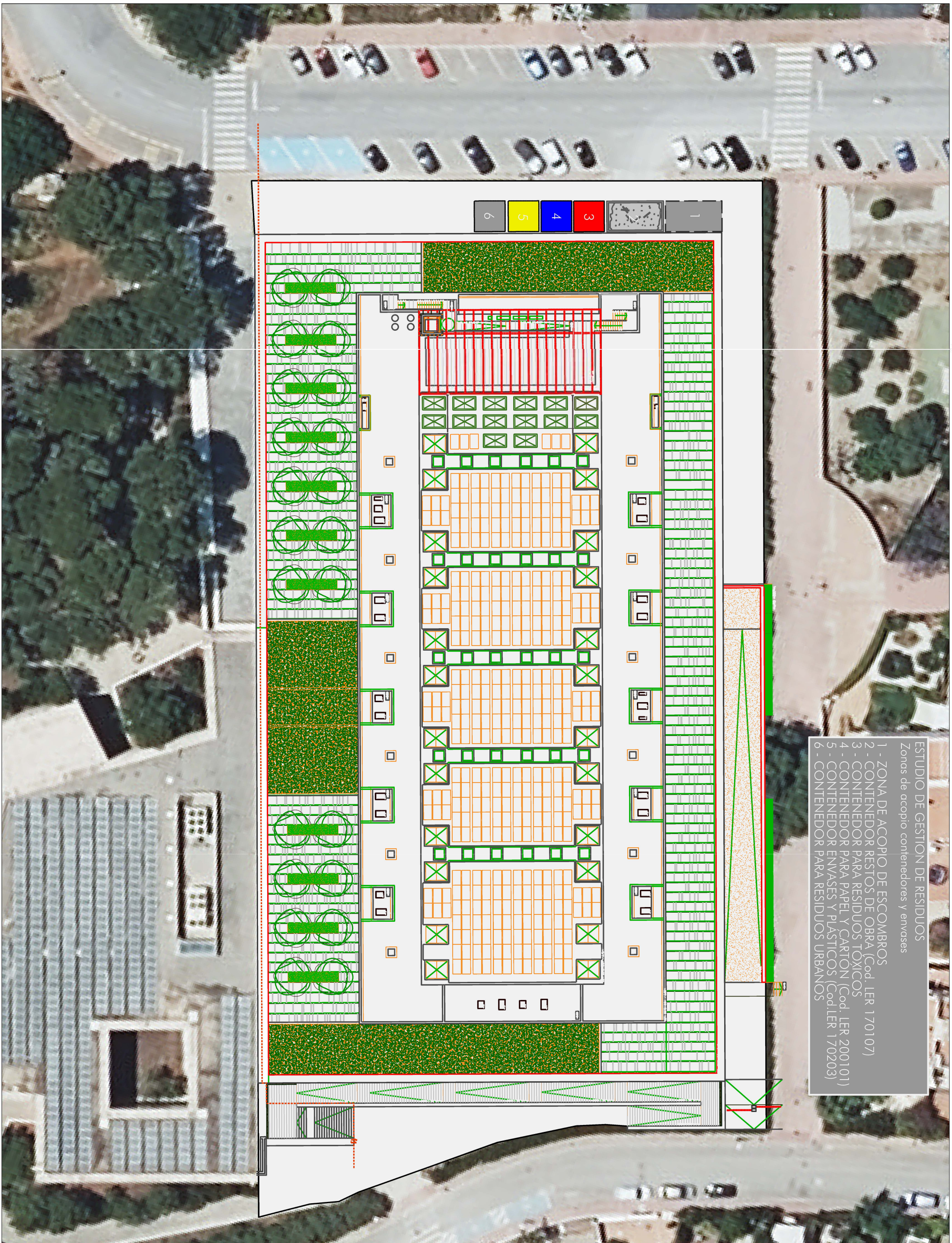

- ESTUDIO DE GESTION DE RESIDUOS**
Zonas de acopio: contenedores y envases
- 1 - ZONA DE ACOPIO DE ESCOMBROS
 - 2 - CONTENEDOR RESTOS DE OBRA (Cod. LER 170107)
 - 3 - CONTENEDOR PARA RESIDUOS TOXICOS
 - 4 - CONTENEDOR PARA PAPEL Y CARTON (Cod. LER 200101)
 - 5 - CONTENEDOR ENVASES Y PLASTICOS (Cod. LER 170203)
 - 6 - CONTENEDOR PARA RESIDUOS URBANOS

FASE II - PALACIO DE CONGRESOS DE IBIZA - ESTUDIO DE GESTION DE RESIDUOS

Escala 1/400

FEBRERO DE 2024